



LUMBIER ILUNBERRI

Revista de informacion local de Lumbier

NUMERO 23 : FEBRERO 2023



SUMARIO

- Lumbier rehabilitará el Consultorio Médico

La reforma del Consultorio Médico de Lumbier es ya un hecho y comenzará en la segunda mitad de este año que acabamos de estrenar. Las obras podrían concluir para inicios de 2024.

PÁGINA 12

- La Torre de San Gregorio sigue poniéndose en valor

Dentro de las acciones que el Ayuntamiento de Lumbier está llevando a cabo para dar a conocer su Patrimonio Natural y Cultural, ocupan una parte importante los destinados a poner en valor la cercana Torre de San Gregorio.

PÁGINAS 16-17

Y además...

- Presupuestos 2023.....Página 3
- Tasas y precios públicos para 2023.....Página 4
- Impulso a la vivienda en Lumbier..Página 5 a 9
- Los daños de las lluvias de diciembre de 2021 serán reparados.....Página 10
- Residencia San Isidro.....Página 11
- Intercambiador de autobús.....Página 13
- Álbum navideño y Vivero.....Páginas 14 y 15
- Vía del Irati, Movilidad Sostenible, Pacto de Alcaldías y Pacto de Sostenibilidad..... Páginas 18 a 21
- Nasuvinsa y La Laboral.....Páginas 22-23

Autobuses Lumbier-Pamplona: CONDA, S.A. (Sólo laborables)

SALIDA DE LUMBIER:

- 08,30 h:** Lunes a Viernes laborables (por Aoiz).
Llega a las 9,45 horas.
- 9,50 h:** Lunes a viernes laborables (por Loiti).
Llega a las 10,30 horas.
- 9,50 h:** Sábados laborables (por Aoiz).
Llega a las 10,45 horas.
- 15,15 h:** Lunes a Viernes laborables (por Aoiz).
Llega a las 16,20 horas.

SALIDA DE PAMPLONA:

- 13,00 h:** Lunes a viernes laborables (por Aoiz).
Llega a las 14,05 horas.
- 15,30 h:** Lunes a jueves (por Loiti).
Llega 15, 55 horas.
- 15,30 h:** Sábados (por Aoiz sin entrar).
Llega 15, 55 horas.
- 19,15 h:** Lunes a jueves (por Aoiz).
Llega 20,20 horas.

(Los Viernes el último servicio se adelanta 30 minutos: 18,45 h: Pamplona-Lumbier).**

DOMINGOS Y FESTIVOS NO HAY SERVICIO
TELÉFONO DE CONDA: 902 422 242

****Los horarios pueden sufrir modificaciones.**

Ofertas aplicables a las tarifas vigentes: Descuento del 5% en billete de Ida y vuelta. Bonos de 20 viajes con reducción del 10%. Lo que se une a la medida recientemente implantada por la Dirección General de Transportes del Gobierno de Navarra del 30% de descuento para jóvenes menores de 26 años titulares del Carnet de Transporte Joven.

Teléfonos de interés

Ayuntamiento de Lumbier	Oficinas: 948 880 010. Alguacil: 656 93 93 76
Agente de Desarrollo (CEDERNA)	639 905 359
Biblioteca	948 880 505
Centro de 0 - 3 años	948 880 395
Centro de Interpretación de las Foces.....	948 880 874
Centro de Salud de Lumbier.....	948 880 102
Club de Jubilados.....	948 880 310
Colegio Público San Juan.....	948 880 256
Correos y Telégrafos.....	948 880 093
Cuartel de la Guardia Civil.....	948 880 012
Farmacia Alfonso Obispo.....	948 880 085
Farmacia Saenz Iturria.....	948 880 888
I. E. S. Sierra de Leyre.....	948 880 603
Ikastola Arangoiti.....	948 880 413
Mancomunidad de Servicios de la Comarca de Sangüesa.....	948 430 436
Oficina de Turismo.....	948 880 874
Piscinas.....	948 880 452
Residencia de Ancianos San Isidro.....	948 880 293
Servicio de Taxi. Leire de Carlos.....	620 118 803
Servicio de Taxi. Txaro Irurozki.....	647 601 448
SOS Navarra.....	112

Edita:



Redacción

y fotografía:

Zabal Comunicación

Tirada:

850 ejemplares

Depósito Legal:

NA-I 198/2009

PRESUPUESTO MUNICIPAL PARA 2023

El presupuesto apuesta por la consolidación de un modelo de municipio sostenible

PRESUPUESTO CONSOLIDADO 2023								
PTO GASTOS 2023 AYTO			PTO E.M. 2023			CONSOLIDADO		
PTO	2023 AYTO	PTO E.M. 2023	CONSOLIDADO	PTO	2023 AYTO	PTO E.M. 2023	CONSOLIDADO	
1	497.038,99	101.213,12	598.252,11	1	559.779,76	0,00	559.779,76	
2	690.478,83	12.100,00	702.578,83	2	65.000,00	0,00	65.000,00	
3	1.200,00	0,00	1.200,00	3	380.045,50	48.461,49	428.506,99	
4	262.562,09	250,00	262.812,09	4	700.577,16	24.000,00	724.577,16	
5				5	176.086,61	0,10	176.086,71	
6	383.851,08	700,00	384.551,08	6	0,00	0,00	0,00	
7	18.000,00	0,00	18.000,00	7	126.017,83	0,00	126.017,83	
8	0,00	0,00	0,00	8	0,00	0,00	0,00	
9	112.574,35	0,00	112.574,35	9	0,00	0,00	0,00	
	1.965.705,33	114.263,12	2.079.968,45		2.007.506,86	72.461,59	2.079.968,45	

El Ayuntamiento de Lumbier ha aprobado un presupuesto consolidado por un importe de 2.079.968,45 euros. Este presupuesto está integrado por el propio del ayuntamiento y el del su patronato, Escuela de Música Joaquín Larregla.

Un 20% del presupuesto total del Ayuntamiento de nuestra localidad se destina a inversiones y transferencias de capital: suman algo más de 400.000 euros.

Inversión en eficiencia energética

Continuando con la apuesta de este consistorio por inver-

tir en eficiencia energética, se da continuidad a la renovación del alumbrado público llevada a cabo en las últimas anualidades.

Por ello, en 2023 se van a concluir las obras de renovación del alumbrado, que suponen un importe de 199.539,02 euros, inversión que se inició en diciembre de 2022 y que se incorporará al presupuesto de 2023 vía modificación presupuestaria.

En esta misma línea de actuación, apostando por las energías renovables, se van a instalar paneles fotovoltaicos en la cubierta del Frontón

Municipal, tal y como ya se hizo en el edificio del Vivero de Empresas.

Esta nueva instalación supondrá una inversión de 52.056,73 euros y dará suministro a diferentes edificios municipales.

Las dos inversiones (alumbrado público y paneles fotovoltaicos) están subvencionadas por los Fondos de Recuperación, Transformación y Resiliencia del Gobierno de España.

Respuesta a la necesidad de vivienda

Otra de las apuestas de la

Corporación del Ayuntamiento de Lumbier es la de dar respuesta a la necesidad de vivienda nueva que tiene el municipio desde hace ya un tiempo, ya sea mediante la construcción de vivienda para alquiler como para su compra.

Estos presupuestos dan cobertura a esta necesidad de vivienda de la localidad. Se contempla para ello la dotación de una suma de 180.000 euros para el desarrollo de un concurso de ideas para que se lleve a cabo el proyecto de ejecución que dé lugar a la construcción de viviendas en Lumbier.

CALENDARIO CONTRIBUYENTE 2023

IMPUESTO/TASA	PERIODO DE COBRO	RECIBOS DOMICILIADOS
Impuesto de circulación	Del 1 al 15 de marzo	5 de marzo
Bienes naturaleza urbana y rústica	1º semestre del 1 al 15 de junio 2º semestre del 1 al 15 de diciembre	1º semestre 5 de junio 2º semestre 5 de diciembre
Comunales	Del 1 al 15 de octubre	5 de octubre
Comunales de regadío	Del 1 al 15 de noviembre	5 de noviembre
Impuesto Actividades Económicas	Del 1 al 15 de agosto	5 de agosto
Plusvalías	Del 1 al 15 de septiembre	15 de septiembre
Ocupación vía pública (mesas, sillas y veladores)	Del 1 al 15 de septiembre	5 de septiembre
Vados	Del 1 al 15 de enero	15 de enero
Alquiler terrenos y perreras	Del 1 al 15 de abril	5 de abril
Suministro de agua	1º cuatrimestre del 1 al 15 de mayo 2º cuatrimestre del 1 al 15 de agosto 3º cuatrimestre del 1 al 15 de diciembre	1º cuatrimestre 10 de mayo 2º cuatrimestre 10 de agosto 3º cuatrimestre 10 de diciembre

Las tasas y precios públicos para 2023

EXPEDICION Y TRAMITACION DE DOCUMENTOS	
Copias y fotocopias	0,20€ A4 0,40€ A3
Compulsas de documentos	0,40€ folio
LICENCIAS URBANÍSTICAS	
Informes emitidos con el fin de dar contestación a una consulta urbanística a instancia de parte:	
Consulta urbanística que no requiere el examen o elaboración de planos	90,00 €
Consulta urbanística que requiere el estudio y/o elaboración de planos	170,00 €
Informes emitidos en relación a los siguientes instrumentos:	
Estudio en detalle	170,00 €
Modificaciones del planteamiento	290,00 €
Planes parciales y planes especiales	250,00 €
Informes emitidos en relación a estados de ruina:	
Informes emitidos por licencias de segregación (esta cuantía se verá incrementada en la cantidad exacta que gire el técnico competente en el supuesto de que se elaboren planos con este motivo)	130,00 €
Informes para la concesión de licencias de 1ª ocupación de viviendas:	
- Vivienda en situación de propiedad horizontal	130,00 €
- Viviendas unifamiliares y adosadas	220,00 €
- Hasta 25 viviendas colectivas	450,00 €
- A partir de 25 viviendas	700,00 €
OCUPACIÓN DE VÍA PÚBLICA	
Juego de mesa y cuatro sillas	35,00 € / año
Veladores	Incremento 50% sobre tarifa terraza
En suelo urbano	0,31 € / m2
En suelo rústico	0,10 € / m2
Corte de calle: de 2 a 8 horas	30,00 € / día
Corte de calle: más de 8 horas	60,00 € / día
VADOS	
Unifamiliares	25,00 € / año
Inmuebles o solares con capacidad entre 3 y 25 plazas	70,00 € / año
Inmuebles o solares con capacidad mayor a 25 plazas	100,00 € / año
LOCALES	
Licencia de actividad	150,00 €
Primera instalación de establecimientos, traslados de negocio, variaciones de actividad:	
Los primeros 50 m2, por cada m2	4,21 €
De 51 a 100 m2, por cada m2	4,11 €
De 101 a 400 m2, por cada m2	3,36 €
De 401 a 1.000 m2, por cada m2	3,00 €
Más de 1.000 m2, por cada m2	3,10 €
Ampliaciones en las actividades, traspaso de negocio, cambios de nombre o razón social y cambios de titular:	
Los primeros 50 m2, por cada m2	2,10 €
De 51 a 100 m2, por cada m2	2,05 €
De 101 a 400 m2, por cada m2	1,68 €
De 401 a 1.000 m2, por cada m2	1,50 €
Más de 1.000 m2, por cada m2	1,55 €
VENTA AMBULANTE Y ATRACCIONES DE FERIA	
Mercadillo y puestos vía pública: Puestos fijos	60,00 € / mes
Mercadillo y puestos vía pública: Puestos no fijos	20,00 € / día
Puesto de helados, chucherías y tirapichón	20,00 € / día
Barracas	35,00 € / día
APROVECHAMIENTO ESPECIAL DEL SUELO	
Ventas de zahorra y tierra natural	1,69 €/m2
Instalación de colmenas en terreno comunal: dentro de alambrada colocada con cumplimiento de la normativa vigente	0,179 € / m2

UTILIZACION SERVICIOS DEL CEMENTERIO			
Inhumación en tierra o panteón	220,00 €		
Inhumación en nicho	158,00 €		
Inhumación de restos	75,00 €		
Exhumación	140,00 €		
Bolsa de restos	25,00 €		
TRAMITACIÓN EXPEDIENTES MATRIMONIO CIVIL			
	80,00 €		
TIPOS IMPOSITIVOS			
Contribución urbana	0,34%		
Contribución rústica	0,80%		
I .A. E.	1,40%		
I .C. I .O . (Tasa mínima 50,00 €)	4,70%		
Impuesto Incremento Valor Terrenos Urbanos (PLUSVALIA)			
De 3 años	12 %		
De 4 a 15 años	25%		
De 16 a 17 años	17%		
Más de 18 años	12%		
* Coeficientes máximos establecidos en el art.175,2 de la L.F. 2/1995.			
SUMINISTRO Y EVACUACION DE AGUAS			
Cuota fija	9,33 € /cuatrimestre		
Consumo doméstico: Hasta 64 m3	0,46 € / m3		
Consumo doméstico: De 64m3 en adelante	0,78 € / m3		
Consumo combinado doméstico-riego: Hasta 64 m3	0,46 € / m3		
Consumo combinado doméstico-riego: 64m3 o más	1,16 € / m3		
Consumo industrial	0,64 € /m3		
Riego y recreo en fincas particulares	1,14 € / m3		
Aguas sobrantes: Consumos	1,52 €/m3/cuatrím.		
Aguas sobrantes: Derecho de enganche	40 €		
Acometida de aguas	365 €		
Alcantarillado	18,44 € / año		
PARKING DE LA FOZ			
Turismos 3 € / Autobuses y Autocaravanas 5,00 € / Motocicletas 1,00 €			
COMPLEJO DEPORTIVO "ITURBERO"			
ABONOS ANUALES	Entrada inicial	Mensual	
Infantil (3-13 años)	40,00 €	20,90 €	
Juvenil (14-17 años)	50,00 €	25,20 €	
Adulto (18 o más años)	60,00 €	29,40 €	
Jubilado	50,00 €	25,20 €	
Discapacidad	45,00 €	23,90 €	
ABONOS DE VERANO	Único	Mensual	Quincenal
Infantil	64,50 €	43,00 €	30,50 €
Juvenil	85,50 €	59,00 €	38,00 €
Adulto	102,00 €	63,50 €	43,00 €
Jubilado	85,50 €	59,00 €	38,00 €
Discapacidad	75,00 €	49,50 €	35,00 €
ABONOS INVIERNO	1 mes	8 meses	
Infantil	53,50 €	177,00 €	
Juvenil	69,50 €	241,00 €	
Adulto	74,50 €	290,00 €	
Jubilado	69,50 €	225,00 €	
Discapacidad	58,50 €	198,00 €	
ENTRADAS DIARIAS	Lunes a domingo		
Infantil	4,00 €		
Juvenil, jubilado y Discapacidad	5,00 €		
Adulto	6,00 €		
BONOS DE 10 BAÑOS (lunes a domingo)			
Infantil	35,00 €		
Juvenil	45,00 €		
Adulto, jubilado y Discapacidad	55, 45 y 45 €, respectivamente		
RESERVA DE CALLES			
Abonado 30,00 €. No abonado 45,00 €			
DUCHAS: 4 €			
Nuevo empadronado en Lumbier: Obsequio de un bono de 10 baños, que tendrá validez durante un año a contar desde la fecha de expedición			

IMPULSO A LA VIVIENDA EN LUMBIER

Uno de los principales problemas que golpean al medio rural y al que no es ajena nuestra localidad es la falta de vivienda. En este sentido, el reto pasa por dar respuesta a la demanda de nuestros vecinos para poder seguir viviendo en su propio entorno y paliar de este modo la despoblación revalorizando el patrimonio municipal actualmente en desuso. Desde nuestro pueblo y nuestras familias hemos ido observando con preocupación desde hace años la situación actual de la oferta de vivienda que ha provocado la marcha de personas y la dificultad para atraer a nuevos habitantes, acuciando el problema del despoblamiento. Por ello, el reto de la vivienda ha acompañado al Ayuntamiento de Lumbier durante toda la legislatura, fruto del cual ha sido el impulso y desarrollo de varios proyectos vinculados a la promoción de vivienda nueva y rehabilitación pública y privada que a continuación desgranamos: el PIP en la Plaza de la Alfarería, la Cooperativa "Lumbier Desarrollo Unifamiliares" y la promoción de viviendas en el Antiguo Hospital. Se concluye la información con un "Pasaje de la Historia" relacionado con este último proyecto.

Plan de Intervención Pública en la Plaza Alfarería



Las imágenes se corresponden con la propuesta enviada al Departamento de Vivienda del Gobierno de Navarra para su aprobación definitiva. Una vez aprobado el documento habrá un concurso de ideas para la ejecución definitiva del proyecto.

El Ayuntamiento de Lumbier ha desarrollado un plan de intervención pública (PIP) en la plaza de la Alfarería con los siguientes objetivos:

- * Generar oferta de vivienda.
- * Mejorar la trama urbana generando a su vez nuevos espacios públicos en el entorno.
- * Ayudar en la resolución de

problemas de movilidad y aparcamiento en la zona.

Proceso de participación ciudadana

Tras un proceso de participación ciudadana se puso de manifiesto la preocupación por los problemas de aparcamiento y tráfico en la zona, el impacto de las edificaciones previstas y la pérdida del nuevo espacio público generado tras el derribo de las edifi-

caciones.

La conclusión del proceso de participación ciudadana ha sido la de concentrar la edificabilidad en un único edificio que albergará 15 viviendas y un local comercial.

Se ampliará el espacio público de manera importante generando una plaza amplia y luminosa y un aparcamiento subterráneo de dos plantas que permitirá a su vez resolver las demandas del entorno,

además de las propias de la actuación.

La propuesta resultante consigue desarrollar:

- * 15 nuevas viviendas de diversas superficies comprendidas entre 94 y 53 metros cuadrados, con plaza de garaje y trastero vinculado.
- * 48 nuevas plazas de aparcamiento.
- * 30 trasteros.
- * Un local comercial.

URBANISMO

“Lumbier Desarrollo Unifamiliares Sociedad Cooperativa”, una fórmula para crear vivienda

Miguel Ángel Martínez Pérez, integrante de la citada cooperativa, nos acerca los pormenores de esta fórmula de promoción de viviendas de jóvenes de nuestra localidad para intentar dar solución a la construcción de 8 viviendas en Lumbier



¿Cómo surge la idea de promover vivienda de esta manera? Si no he entendido mal, sois varios jóvenes que formáis una cooperativa, compráis un terreno para construir vuestras viviendas, y os beneficiáis de una serie de ventajas, ¿no? ¿Cómo os enteráis de esta fórmula, es habitual?

La idea de la constitución de la cooperativa surgió por pura necesidad.

Somos un grupo de jóvenes del pueblo que decidimos que

queríamos vivir y planificar nuestro futuro en Lumbier, el pueblo que nos ha visto crecer y en el que deseamos quedarnos y seguir creciendo. Estábamos buscando vivienda cada uno por su cuenta, y en vista de la falta de oferta, decidimos juntarnos y promover nuestra propia urbanización a medida.

Al darnos cuenta de que varios jóvenes estábamos interesados en construir nuestra vivienda en Lumbier (este proyecto lo empezamos entre 4 de los 8 integrantes

de la cooperativa) buscamos la fórmula más práctica de hacerlo.

Esta fórmula no es la más habitual, pero sabíamos de las cooperativas de viviendas como herramienta para otro tipo de construcciones como son los edificios de pisos y las comunidades más grandes, nos informamos y amoldamos esta herramienta a nuestras necesidades.

Nuestra cooperativa no es una cooperativa de vivienda en su plena definición, es una cooperativa de consumidores

y usuarios, ya que el objeto social de nuestra cooperativa es la adquisición de la parcela y urbanización del terreno para la siguiente adjudicación de parcelas a sus socios.

La construcción de nuestras viviendas ya no entra como parte del objeto de la cooperativa, porque cada socio se construirá su vivienda según sus necesidades y en diferentes tiempos.

Explica un poco los beneficios de esta fórmula de la Cooperativa, qué supo-

ne formar una Cooperativa...

Las principales ventajas de usar la cooperativa como herramienta son la eliminación de intermediarios, y ciertas ventajas fiscales como la deducción del IVA soportado de los costes incurridos para la realización del objeto social de la cooperativa. También tiene una exención del 95% en la cuota del IBI y se tributa al 20% el impuesto de sociedades. Estas ventajas se pierden si se realizase de forma individual.

También tiene otra parte, que son las obligaciones de la sociedad como tal, que son las declaraciones trimestrales y anuales a Hacienda y Registro de Cooperativas.

Momento actual de vuestro proyecto: ¿habéis comprado los terrenos, tenéis ya el proyecto de vuestra futura casa?

Constituímos la cooperativa, compramos el terreno a nombre de ésta, hicimos el proyecto de urbanización y empezamos a urbanizar el terreno.

En este momento estamos terminando la construcción de la urbanización conjunta y tras esto cada socio de la cooperativa recibirá su terreno urbanizado para comenzar la construcción de su vivienda.

¿Algo más para concluir?

Cada vivienda unifamiliar tiene un proyecto diferente, que era uno de los grandes atractivos de este proyecto: el

poder diseñar tu propia casa a tu gusto cumpliendo la normativa local, pero sin estar atado a que todas las viviendas fuesen iguales.

Preveemos que las viviendas de los socios que quieren reanudarlas ahora estén construidas en un plazo de aproximadamente 2 años.



Laburpena euskaraz

Miguel Ángel Martínez Pérez "Lumbier Desarrollo Unifamiliares" kooperatiba elkarteko kideak gazteentzako etxebizitzak sustatzeko formula honen berri ematen digu. Ilunberri zortzi etxebizitzak eraikitzea da asmoa. "Beharrak bultzatuta sortu zen kooperatiba osatzeko ideia. Ilunberri bizi eta bertan gure etorkizuna planifikatu nahi dugula erabaki dugun herriko gazte talde bat gara. Hazten ikusi gaituen herria da eta hemen geratu nahi dugu, hemen hazten jarraitu. Bakoitza bere aldetik etxebizitza bilatzen ari ginen, baina eskaintza eskasa zela ikusita, elkartu eta gure urbanizazioa gure neurri sustatzea erabaki genuen".

PROGRAMACIÓN DE CARNAVAL (16-17-18 de febrero)

16 de febrero.

18:00 h. Banda Txiki de la Escuela de Música Joaquín Larregla por las calles de la Villa.

17 de febrero.

19:00 h a 00:00 h. Banda de Música de Lumbier por la Calle Mayor.

18 de febrero.

18:00 h. Pasacalles con Ilunberriko Txaranga por las calles De la Villa.

19:00 h. Chocolatada en la Sala del Vínculo.

19:00 h a 0:00. DJ Marcel en la Sala del Vínculo.

PASAJES DE LA HISTORIA

El hospital, una historia de solidaridad/

Ospitalea, elkartasun-istorio bat

Es difícil precisar desde cuándo existió un hospital en Lumbier. La primera referencia data del año 1807, pero es seguro que mucho antes ya hubo algún tipo de actividad hospitalaria, dada la gran acumulación de propiedades que en ese año tenía el Hospital, fruto de donaciones de particulares.

En 1826 Pedro Urrizburu figura como administrador de los donativos que se solicitaban a las personas pudientes del pueblo para paliar las graves situaciones económicas en las que se encontraban los enfermos pobres de la localidad.

Los datos de 1849 reflejan que en ese año ingresaron en el Hospital 49 enfermos, de los cuales 45 se curaron y 4 fallecieron. Pero las cuentas no cuadraban, ya que los gastos ascendieron a 5.600 reales mientras que las rentas propias del Hospital apenas llegaron a 1.000 reales.

El enorme déficit puso en alerta a la población y se instó a la caridad para poder salir de la crisis.

Un inventario del año 1853 sitúa el local del Hospital en un extremo del pueblo, con mucha ventilación, y limítrofe al campo. Para poder aumentar los ingresos se recurre a la rifa de una mula, a las colectas vecinales, colectas en la iglesia en los días festivos, así como a las herencias y donaciones de personas pudientes.

En esas fechas, a los enfermos se les suministraba caldo de carnero, media libra de carne del mismo animal, una libra y media de pan, dos

sopas de aceite y dos chocolates. Excepcionalmente, cuando era posible, también se les daba un pan de huevos. Para los hombres, además, una quinta de vino completaba la dieta.

El viejo local del Hospital se debía encontrar en un estado lamentable, tal es así que, en palabras de la época, quienes ingresaban en el hospital “salían para el cementerio”.

Es en 1864 cuando se construye el nuevo Hospital, gracias a la venta del viejo edificio y a las donaciones y préstamos de los mayores contribuyentes del pueblo. Según un escrito de la Junta de Beneficencia, el local se emplaza en el número 3 de la Calle Mayor, “dando la fachada a dicha calle, con una única puerta de entrada y salida”, lindando a la derecha con otro edificio urbano de los herederos de Antonio Lasala y con la Plazuela del Hospital en construcción.

La terrible pedregada de 1877 hizo que la cosecha de ese año fuese muy escasa, lo que produjo un notable incremento de hospitalizaciones. A instancias del médico titular, Valeriano Valiente, se aprobó una suscripción mensual entre los que tenían una situación económica desahogada. Esta aportación, que debía entregarse mensualmente en casa del vecino Francisco Oyarbide, sirvió para hacer frente a los gastos de hospitalización de los enfermos declarados pobres.

Un año más tarde, en 1878, surge el deseo de que la comunidad religiosa de las Hermanas de la Caridad se

haga cargo del Hospital. En una sesión de la Junta se llega a afirmar: “No se oyen más que elogios de sus heroínas por salvar a los enfermos de las garras de la muerte (...) Lumbier, aunque sea a costa de algún sacrificio, no quisiera privarse de la ayuda de estos ángeles humanos, en favor de los enfermos pobres por un lado, y por otro a favor de las niñas, que un día llegando a ser madres, podrían ser causa de la moralidad de su pueblo”.

La falta de presupuesto hizo que los deseos de la Junta tardaran tres años en cumplirse. Es en 1881 cuando las Hijas de la Caridad se instalan en el Hospital para atender a los enfermos y para crear una Escuela para niñas y otra para párvulos.

Para llevar a cabo las tareas educativas se construye un segundo piso para dependencias escolares. De nuevo, las contribuciones de los lumbierinos lo hacen posible.

A partir de ese momento se establecen las normas de funcionamiento del Hospital y del Centro de Enseñanza conforme al ideario de la congregación religiosa.

En ningún momento cesaron las dificultades económicas, llegando al extremo de tener que negar el acceso al Hospital de algunos vecinos al acreditarse que tenían familiares que pudieran hacerse cargo de su situación sin tener que recurrir a los pocos recursos del Hospital.

Entre 1901 y 1905 hay una intensa actividad sanitaria y son múltiples las intervenciones quirúrgicas realizadas,

Viviendas de alquiler en el Antiguo Hospital

En abril del pasado año 2022, el Ayuntamiento de Lumbier tramitó el expediente de cesión gratuita de la parcela 218 del polígono 4, donde se ubica el edificio del Antiguo Hospital, ocupando una superficie de 315 m².

El suelo se cede a la empresa pública Nasuvinsa, con la intención de destinarlo a la promoción de viviendas de protección oficial.

La futura intervención por parte de Nasuvinsa prevé poder desarrollar una promoción pública a través del segundo Plan de Alquiler de Viviendas, Navarra Social Housing, de 12 viviendas, como ya se habrá intuido, destinadas a alquiler.

El derribo del edificio está previsto que se ejecute este mes de febrero.

convirtiéndose el Hospital en un centro de importancia en el contexto rural.

En 1924 la Junta establece un nuevo reglamento, especificando que “el Hospital se sostiene exclusivamente de limosnas particulares, y tiene la misión de albergar pobres o enfermos, vecinos de esta Villa, mientras dure la enfermedad o bien con carácter permanente y, como aneja, la de suministrar socorros domiciliarios a los mismos. También se consiente en él la práctica de operaciones quirúrgicas en personas pudien-



Imagen del Hospital de Lumbier. Posiblemente sea de las más antiguas que hay del hospital y de Lumbier (es de principios del siglo XX).

tes o pobres, sean o no vecinos de esta localidad". El reglamento excluye de la admisión en el hospital a los "locos" y a los "afectados por enfermedad infecciosa que obligue a su aislamiento".

El Hospital no sólo fue considerado como algo propio por los lumbierinos residentes en Lumbier, sino también por aquellos lumbierinos emigrados a Argentina y que, a pesar de estar separados por miles de kilómetros, contribuyeron de forma decisiva al mantenimiento del Hospital.

Resulta emocionante comprobar la excepcional respuesta dada por aquellos irunberritarras ante las peticiones de ayuda provenientes de su tierra natal. Sirva como ejemplo una reunión de lumbierinos en el "Hotel del Universo", en la calle Cangallo n.º 860 de Buenos Aires, donde recaudaron 1.800 pesos (el equivalente a 3.011 ptas.) para contribuir a los gastos del Hospital y Escuela.

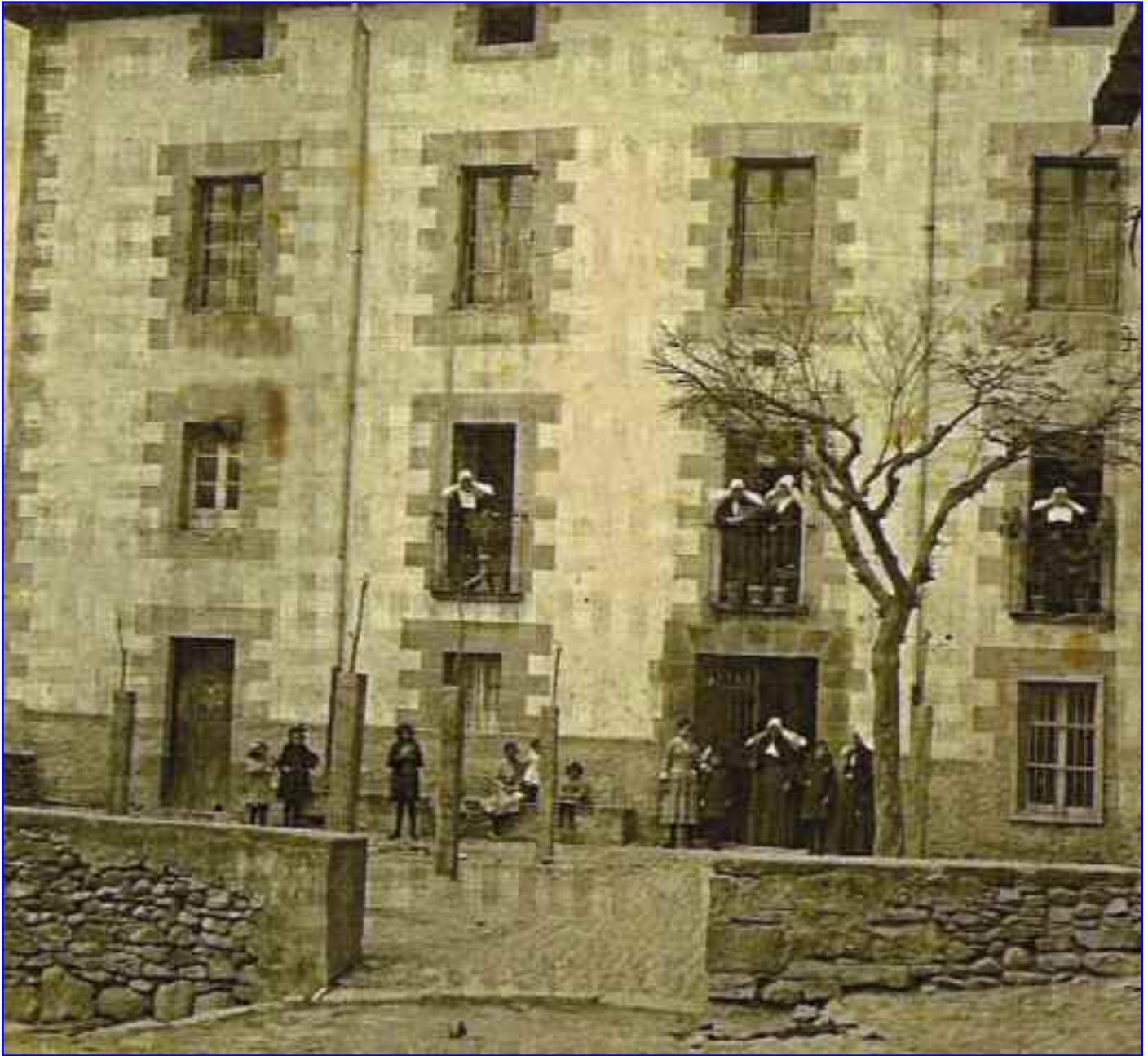
La evolución de los tiempos hizo que fueran cesando las actividades hospitalarias y las

Hermanas de la Caridad ciñeran su actividad exclusivamente en la enseñanza.

El edificio recobró vida en la década de 1980 como Ikastola, impartiendo clases en la lengua de nuestros antepasados, hasta su traslado definitivo a un nuevo centro educativo. Sus estancias fueron también utilizadas como Club de Jubilados, Escuela de Música, o locales de ensayo de la banda de música.

Las Hermanas de la Caridad abandonaron definitivamente el viejo edificio el 4 de sep-

tiembre de 2002.

Poco a poco se ha ido escribiendo el punto y final de una historia marcada por una palabra: SOLIDARIDAD.

Texto: Xabier Rebolé

La inmensa mayoría de datos están obtenidos del libro "Lumbier-Illunberri 1800-1928" de Eusebio Rebolé, editado en 1998

INTERES GENERAL

Los daños de las lluvias de 2021 serán reparados

Promovido por el Ayuntamiento de Lumbier, se van a restituir las infraestructuras viarias dañadas por las históricas lluvias torrenciales e inundaciones de diciembre de 2021



A la izquierda, uno de los caminos afectados por las fuertes lluvias que se van a arreglar. Al lado, la acequia del Prado, ya limpia.

Durante el pasado diciembre de 2021 se produjeron en Navarra precipitaciones muy por encima de lo normal, que supusieron, entre otras, afectaciones importantes a infraestructuras públicas y privadas, pérdidas en explotaciones agrarias y ganaderas, daños al medio natural, así como a bienes de naturaleza pública y privada.

Como consecuencia de estos episodios extraordinarios, se produjeron importantes daños en la red de infraestructuras viarias rurales en el término municipal de Lumbier. Por esta razón, el Ayuntamiento de Lumbier presentó la documentación administrativa requerida, con el fin de acogerse a la convocatoria de ayudas aprobada en la Resolución de 11 de abril de 2022, de la Secretaría de Estado de Política Territorial y en Orden Foral.

Se justificaron y presupuestaron los trabajos necesarios para la reparación de las infraestructuras viarias que se han visto dañadas, con el fin de retornar a la situación previa a esos episodios de lluvias acaecidas en diciembre de 2021.

Los caminos afectados se

sitúan en dos zonas del término municipal, por una parte había una serie de caminos dañados en el entorno del pueblo de Lumbier; en las proximidades de los ríos Irati y Salazar. Y por otro lado, también se produjeron daños en el paraje de Olaz, situado en el extremo oeste del término municipal.

La red de infraestructuras viarias municipales tiene gran importancia para el desarrollo de todos los usos que tienen lugar en el término municipal. Con el deterioro de estas infraestructuras se ven perjudicados los propios vecinos del pueblo, ganaderos, agricultores, cazadores, turistas, etc.

En concreto, los caminos y zonas donde se va a actuar en 2023 son: “Camino Bajo La Peña”, “Camino Canal Bijués”, “Camino Borda Blanca (Vivero)”, “Camino Cañada - Linares”, “Camino Lardín” y “Camino De Olaz”.

Los trabajos incluirán la limpieza de las cunetas, pues se considera de vital importancia mantener una red de cunetas libre de obstáculos, ya que en los puntos donde el agua salta de las cunetas a la explanación al encontrar el paso obstruido, es donde empiezan a

formarse los canales de escorrentía que deterioran de manera permanente las infraestructuras viarias.

También se abordará el repaso de la explanación con el objetivo de conseguir la regularización de la superficie. En los tramos en los que se ha considerado necesario, se realizará el aporte de material granular, con el que se incrementa la capacidad portante de la vía y mejora la transitabilidad en épocas de lluvia.

Hay un punto en el trazado del Camino de Borda Blanca en el que la pista recibe el agua de la cuneta y del campo contiguo, por lo que es necesaria la instalación de un elemento de drenaje transversal que permita que el agua cruce la pista de forma soterrada sin dañar la infraestructura. Se instalará para ello un tubo de PVC de 400 mm de diámetro con una longitud de 12 m. mediante el cual se encauzará el agua procedente de la cuneta evitando que se acumule en la superficie de la pista, deteriorándola.

El Presupuesto total de Ejecución por Contrata de los trabajos incluidos en la “Memoria técnica para la restitución de infraestructuras

viarias dañadas por las lluvias torrenciales e inundaciones de diciembre de 2021”, que se ejecutó desde el Ayuntamiento de Lumbier, asciende a la cantidad de 39.209,43€ (iva no incluido).

El 50% de los trabajos, que han sido adjudicados a la empresa Construcciones Beraza, lo asume el Estado (excepto caminos de las Cañadas) y el restante 50% el Gobierno de Navarra.

LIMPIEZA DE LA ACEQUIA DEL BARRANCO DEL PRADO

Por otro lado, el Ayuntamiento de Lumbier solicitó en julio la limpieza y el dragado de más de 2.000 metros del Barranco del Prado hasta Lumbier. Dicho barranco se encontraba muy sucio y de esta forma se previenen posibles inundaciones en el barrio de la Chantrea.

Las actuaciones, ejecutadas ya por Construcciones Beraza y con el visto bueno de la Sección de Medio Fluvial, ayudarán, con el tiempo, a fijar los márgenes del barranco, disminuyendo los derrumbes de tierra y evitando las inundaciones (ver la foto superior).

La Residencia San Isidro instaure estancias diurnas

La Residencia San Isidro de Lumbier ofrece 10 plazas de un nuevo servicio de estancias diurnas para personas del entorno. El horario es flexible y está adaptado a cada necesidad. Los interesados pueden contactar con el centro para ir a visitarlo (ver imagen anexa).

Como indica Misael Narros, director, "el final de año ha sido un momento importante para la Residencia San Isidro de Lumbier, junto con la celebración de las fiestas Navideñas, momento de especial relevancia para todas las personas que viven en el Centro. Se ha firmado la renovación del sistema de concertación de plazas públicas con el Departamento de Derechos Sociales".

Este acuerdo permite mejorar la calidad en la prestación del servicio ampliando la presencia de personal en las unidades de convivencia. El acuerdo permite, además como ya se ha indicado por novedoso, ofertar estancias diurnas para personas de la zona que decidan pasar el día en el Centro, integrándose en

el conjunto de actividades cotidianas del mismo. Hasta un total de 10 personas podrán beneficiarse de este nuevo servicio.

"Igualmente - continúa Misael - para el primer trimestre de 2023 el centro comenzará a ofertar talleres de promoción de la autonomía a personas que viven en sus domicilios y que quieren seguir haciéndolo con el apoyo de los programas destinados a tal fin".

En el plano de infraestructuras, "la residencia ha iniciado la remodelación del patio principal de acceso común para todas las unidades convivenciales, dotándolo de mayor accesibilidad con el objetivo de potenciar su uso".

Para 2023, "se espera que el Departamento de Derechos Sociales inicie las obras de reforma y adecuación parcial de la Residencia, tal y como estaba previsto. Estas obras abarcan la reforma y adaptación de baños accesibles, implantación de un nuevo sistema de comunicaciones integral que mejorará el acceso a la información tanto de traba-

NUEVO SERVICIO
Estancias diurnas en Residencia San Isidro

Desde la Residencia San Isidro en Lumbier/Iñberri comenzamos el servicio de estancias diurnas para las personas del entorno.

Plazas: 10 personas
Horario flexible adaptado a cada necesidad

¡Contáctanos y ven a visitarnos!
948 880 293
tsocial@residencialumbier.com

GOBIERNO DE NAVARRA
INICIATIVA DE GOBIERNO

Colaboración plaza convivencial con el Departamento de Derechos Sociales
Ayuda institucional social y salud mental

jadoras como residentes, y por último el cambio en la carpintería metálica de gran parte de las ventanas del

Centro, lo que permitirá mayor confort para personas residentes, sin obviar la mejora en la eficiencia energética".

El Ayuntamiento de Lumbier tiene una nueva Sala de Plenos

Recientemente, se ha iniciado el proyecto de remodelación interior de las distintas dependencias del Ayuntamiento de Lumbier.

Se ha empezado por la creación de una nueva Sala de Plenos, que ha mejorado

mucho en su imagen y funcionalidad, como puede observarse en las dos imágenes anexas.

Para este año, está en proceso el cambio de la zona de escaleras y el "hall" de entrada al mismo.



URBANISMO

La rehabilitación del Consultorio, en marcha

La reforma del Consultorio Médico de Lumbier es ya un hecho y comenzará en la segunda mitad de este año que acabamos de estrenar. Las obras podrían concluir para inicios de 2024.

El Consultorio Médico de Lumbier es una edificación aislada construida en 1990 situada a la entrada de la localidad. Se sitúa en una zona de fuerte desnivel, desarrollando todo el Consultorio en una única planta de acceso.

REFORMA INTERIOR

En estos últimos años el sistema sanitario ha sufrido importantes cambios debido a las exigencias generadas por la COVID 19. Se ha comprobado que en el Consultorio de Lumbier es necesaria una remodelación general de los espacios para adaptarse a estas nuevas condiciones: el número de consultas es insuficiente, el espacio destinado a sala de espera queda infrutilizado ya que no existen prácticamente pacientes en espera, no hay aseos para personas discapacitadas y el espacio interno de los sanitarios es insuficiente.

Por ello, se quiere realizar una reestructuración de los espacios internos para poder optimizar la superficie actual:

- Se reduce y aprovecha el espacio destinado a sala de espera para obtener dos nuevas consultas, una de ellas para pacientes de respiratorio.
- Se ubica la sala de espera en el vestíbulo de acceso.
- Se elimina la sala de recepción y el archivo (los historiales están en proceso de digitalización, por lo que el espacio ya no es necesario), y se habilita una nueva zona de recepción más abierta al paciente y una zona de personal con vestuario y office.



- Se reforman los baños actuales para realizar un aseo adaptado.

ENVOLVENTE. AHORRO ENERGÉTICO

Además de las necesidades internas de funcionamiento del Consultorio, el edificio en su conjunto presenta deficiencias de aislamiento: se producen importantes pérdidas de calor a través de la cubierta que no se encuentra bien aislada y de la zona de ventanas y cajones de persianas. Además, el sistema de

calefacción es mediante caldera de gasóleo con los inconvenientes que este sistema genera.

Se ha estudiado la rehabilitación de la envolvente del edificio consistente en mejora de la fachada mediante fachada ventilada y sistema SATE, cambio de carpinterías exteriores por otras de PVC y triple vidrio y aislamiento y reforma de la cubierta, así como sustitución del sistema de generación de calefacción a aerotermia.

Además, si bien las lumina-

rias del consultorio fueron sustituidas por luminaria de LED de bajo consumo, sería necesaria la renovación de las luminarias de Biblioteca y Ludoteca que integra también el edificio del Consultorio a esta tecnología.

El proyecto de rehabilitación, que promueve el Ayuntamiento de Lumbier, puede tener subvención de IDEA (Gobierno de España), y ya se ha presentado a tal efecto. El presupuesto asciende a unos 400.000 euros.

Laburpena euskaraz

Aldizkariko orrialdeek gure herrirako oso interesgarriak diren hainbat proiekturen informazio zehatza jasotzen dute, hala nola, kontsultategi berria, San Isidro egoitzaren zerbitzu berria, 2021eko abenduko euriteek kalteturi-

ko bideen konponketa, udal-etxearen barrualdea txukuntzeko lanak, buztzingintzari eskainitako plazako eskuhartze publikoko plana, 2023ko tasa eta prezio publikoak, zergadunen egutegia eta 2023ko aurrekontuak,

Ilunberrirako alda-geltokia, San Gregorioko dorreko aurkikuntzak eta bidea, Iratiren Bide Berdeko lanak, Alkatetzen Ituna, Nasuvinisa eta La Laboral zentroaren Erasmus Programaren inguruko jarduerak.

Lumbier tendrá un intercambiador de autobús

VISTA DESDE EJE ACERA POR RIGOLA HACIA EL INTERCAMBIADOR



Este proyecto define las obras necesarias para la construcción de un intercambiador de autobús interurbano que permita el estacionamiento simultáneo de 2 autobuses y una plaza de aparcamiento para un taxi.

La solución adoptada integra, dentro del tejido urbano actual, la funcionalidad necesaria y la maniobrabilidad de todos los vehículos implicados. Para ello se ha proyectado una plataforma a nivel con el vial "Vía verde del Irati" o Carretera de la Foz.

Las zonas de estacionamiento de los autobuses

tienen una anchura de aproximadamente 4 m. y una longitud mínima de 16 m. Los andenes tienen una longitud similar y una anchura mínima de 4 m, permitiendo la accesibilidad y movilidad de todo tipo de usuarios.

El intercambiador dispondrá de una acera perimetral de forma que los usuarios accedan por ésta a los distintos andenes.

Para la espera se ha previsto la colocación de dos marquesinas, fabricadas con pilares y banco de acero inoxidable como punto de encuentro y espera para los usuarios.

Para el diseño de las aceras y de los distintos accesos se han seguido los criterios indicados en la Orden VIV/561/2010, de 1 de febrero, por el que se desarrolla el documento técnico de condiciones básicas de accesibilidad y no discriminación para el acceso y utilización de los espacios públicos urbanizados, para las condiciones de un itinerario peatonal accesible.

También se ha previsto el acondicionamiento de la intersección del Camino del Polígono La Palomera o Calle Bayacua con la Vía Verde de Irati, de forma que queden

encauzados los distintos movimientos de entrada y salida al camino.

Para ello será necesario proceder a la construcción de una ampliación de plataforma del camino, así como al fresado y al extendido de un refuerzo, de espesor variable, sobre distintas zonas de la plataforma del camino actual.

Esto permitirá subir la cota de la nueva acera perimetral al intercambiador y mejorará, en la medida de lo posible, el alzado en el giro de incorporación a la Vía Verde de Irati desde el Camino del Polígono La Palomera.

Los voluminosos NO deben sacarse a la calle

Los objetos voluminosos no deben tirarse en la calle pues existe un servicio de recogida que se presta desde Mancomunidad de la Comarca de Sangüesa y Traperos de Emaús. Llamando al 948 981 822, se le asignará una fecha para acudir a su domicilio a retirar el objeto voluminoso del que se quiera desprender (ver imagen anexa).



NUEVO SISTEMA DE RECOGIDA GRATUITA DE
Voluminosos
 ENTREGA GRATIS a domicilio

1 Llama al **948 981 822**
 2 TE DAMOS FECHA
 3 VAMOS A TU DOMICILIO GRATIS

DESDE FINANCERÍA
 CON EL NUEVO SISTEMA DE RECOGIDA
 TUS OBJETOS AHORA SÍ SE RECICLAN

NO LOS DEJES EN LA CALLE

WWW.PISC.ES

URBANISMO

Uso eficiente del agua: digitalización

La digitalización del sector del agua es un tema que está cobrando protagonismo estos días.

Desde el Ayuntamiento de Lumbier se ha promocionado la digitalización del suministro de agua potable para ofrecer una solución económica y fiable que permita aprovechar eficientemente nuestros recursos naturales. Con la ayuda de la empresa navarra Dateando, se ha establecido una serie de pasos para monitorizar el consumo de agua de la localidad.

En primer lugar con el incremento de los puntos para hacer mediciones.

Haciendo una selección de los diferentes productos del mercado, se ha logrado encontrar la solución óptima para cada emplazamiento. Como por ejemplo, la elección de equipos a baterías para sectorizar la localidad.

Por otra parte, se ha proporcionado una aplicación que es capaz de registrar los datos de los múltiples dispositivos que se puedan llegar a colocar.

De esta forma se es capaz de

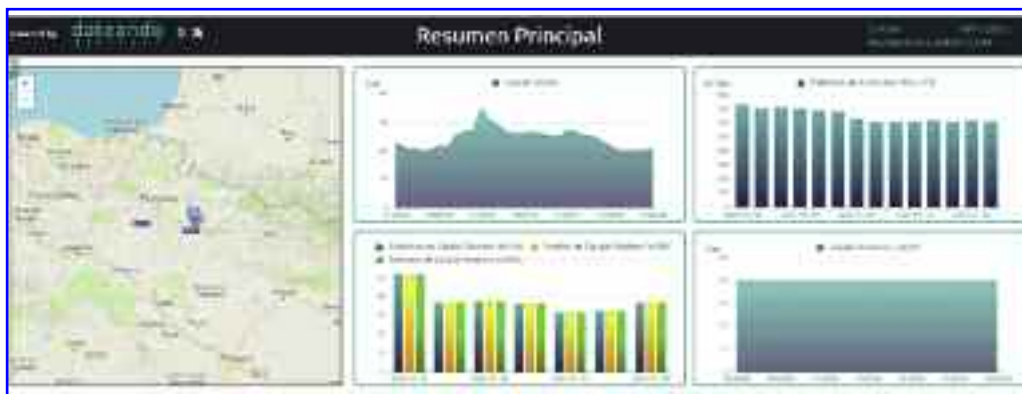

obtener información a varios niveles para la gestión del agua.

- Datos en tiempo real: se puede actuar rápidamente cuando haya una alarma por consumo.

- Históricos: ayudan a descubrir pequeñas fugas que se incrementan con el tiempo.

- Informes: Extrae datos de las mediciones para diferenciar hábitos de la población de problemas.

- Analítica: permite describir el comportamiento del sistema a lo largo del tiempo.

Cuidar los recursos naturales y hacer un uso eficiente y sensato del agua es una tarea

en la que todos debemos participar y ser proactivos en la medida de nuestras posibilidades.

Asimismo, se ha colocado una reductora de presión en la tubería general de abastecimiento, con el objeto de disminuir la fuerza ejercida por el agua y así disminuir la presión y evitar en el mayor

número posible las fugas de agua que se ocasionan por la rotura de tubería o de manguitos.

Y otra ventaja que nos aporta la colocación de esta reductora es que disminuye el consumo de agua, ya que no sale tanta agua por los grifos, ni se va tanta cantidad de agua cuando hay fugas.

Tubería de abastecimiento renovada en Extramuros

El Ayuntamiento de Lumbier va a proceder a la renovación de una tubería de abastecimiento en la Calle Extramuros. Actualmente, la tubería existente que abastece al Colegio Público San Juan y al Centro 0-3 años está muy deteriorada, con continuas averías que impiden un normal abastecimiento de agua a dichos centros. Además, el pavimento presenta mal aspecto o se encuentra deteriorado.

Se sustituirá la tubería existente por otra, en una longitud de aproximadamente 70 metros. Así mismo, se va a aprovechar para renovar todo el pavimento existente, colocándose adoquín y una parte de hormigón en la franja frente a la valla del Colegio Público San Pedro. Dicha franja tendrá unos 2 metros.

Nuevo colector de aguas pluviales en Lardín

Nuestra localidad tiene problemas con las aguas de lluvia, que se recogen en colectores unitarios y llegan a la depuradora desbordando su capacidad de tratamiento.

En el Camino de Lardín, en la zona Norte de la Residencia de ancianos, desemboca una regata-cuneta procedente del Alto del Lardín. En épocas de lluvia trae abundante agua que se incorpora al colector de la Residencia y posteriormente a la Red de saneamiento que va a la Depuradora.

Con la ejecución de este nuevo colector de pluviales se recogerán las aguas y se evacuarán al colector de pluviales del Pontarrón, algo muy beneficioso para la depuradora.

*** NOTA: Estas dos últimas obras están financiadas con el Plan de Inversiones Locales

Finalizadas las obras de ampliación del Vivero de Empresas



Han finalizado las obras de ampliación del Vivero de Empresas profesionales municipales en el antiguo Matadero de Lumbier, con el objetivo de contribuir a la generación y consolidación de Iniciativas Locales de Empleo una vez demostrada la eficacia de esta instalación creada en 2018, con la ocupación total y demanda constante de actividades empresariales de consolidación y emprendimiento.

Desde su creación el Vivero ha alojado a 5 empresas, de las cuales el 80% (4) siguen funcionando en la actualidad. Otro de los grandes éxitos del proyecto ha sido que el 100% de las empresas instaladas lo han sido de mujeres.

Además, los proyectos empresariales no sólo han generado los trabajos correspondientes, sino que además han ofrecido servicios a la

población local y comarcal.

El éxito de la experiencia ha llevado a demostrar que el equipamiento se ha quedado pequeño y no cubre las demandas necesarias para algo tan importante como es el emprendimiento en las zonas rurales y en especial el femenino. De hecho, si el primer proyecto no hubiese tenido éxito y no se hubiese llenado no se habría planteado este proyecto actual.

Al mismo tiempo se ha abordado un proyecto de eficiencia energética mediante la instalación de placas fotovoltaicas en la cubierta para el autoconsumo. Con ello se contribuye tanto al cumplimiento de las recomendaciones sobre cambio climático a las que se ha comprometido el Ayuntamiento de Lumbier, que ha suscrito el correspondiente Pacto de Alcaldías por

el Clima y la Energía; como a la mejora de las condiciones económicas de las emprendedoras del Centro con los correspondientes ahorros energéticos.

El proyecto actual ha supuesto la creación de tres locales más en la planta superior del edificio del antiguo Matadero, un patrimonio en desuso y en riesgo de desaparición al que se ha dado una función actual en un claro ejemplo de economía urbana circular. Los nuevos locales tienen una superficie de 9, 21 y 29 m² respectivamente, que desde este momento se encuentran ya a disposición de las nuevas y nuevos emprendedores.

El alquiler de despachos y locales es inferior al precio del mercado, de cara a facilitar los procesos de emprendimiento de las empresas alojadas, tal y como se puede valo-

rar en el reglamento de funcionamiento del Vivero.

Para su uso y funcionamiento el Ayuntamiento de Lumbier dispone de su correspondiente ordenanza, y son gestionados a través de la Agencia de Desarrollo municipal de Cederna-Garalur.

El proyecto está impulsado por el Ayuntamiento de Lumbier, y subvencionado por el Fondo Europeo FEADER y el Gobierno de Navarra, en el marco PDR 2014-2020, gestionado todo ello por el Consistorio.

La experiencia nos ha demostrado que la creación de espacios para el emprendimiento en zonas rurales debe ser la tónica general para poder fomentar la generación de empleo y diversificar el sistema productivo de Lumbier de forma exitosa.



FONDO EUROPEO DE DESARROLLO REGIONAL
Gobierno de Navarra



LEADER



REPORTAJE

La Torre de San Gregorio sigue ganando valor: trabajos arqueológicos y creación de un sendero

Dentro de las acciones que el Ayuntamiento de Lumbier está llevando a cabo para dar a conocer su Patrimonio Natural y Cultural, ocupan una parte importante los destinados a poner en valor la cercana Torre de San Gregorio.

TRABAJOS ARQUEOLÓGICOS

Por un lado, **Francisco Labé Valenzuela, arqueólogo**, nos acerca lo más relevante de su labor en los últimos meses:

“En el cerro de San Gregorio se vienen realizando excavaciones arqueológicas que permiten conocer su sistema constructivo y su evolución histórica. La torre, construida en roca margo-caliza, se encuentra en avanzado estado de ruina, ya que debido al tipo de material usado, los agentes atmosféricos han causado estragos en ella.

Cuenta con una pequeña puerta principal de acceso en la planta baja que da paso a una estancia cuadrada que tiene 5 troneras abocinadas abiertas y una tapiada, fruto de una obra que alteró la fachada Sur, posiblemente por un colapso de la misma.

En el primer piso se puede observar una gran ventana en su fachada Sur y otra más pequeña en la occidental, con similares características constructivas. En el piso superior se pueden ver también restos de troneras, una de ellas cegada, y una posible alacena.

Parece por su tipología que fue levantada en el Siglo XV, como respuesta a la inseguridad provocada por las guerras civiles que asolaron el Reino de Navarra, posiblemente por el señor de Miranda, perteneciente a la familia de los Sanz.

En ella no hay restos de haber sufrido desperfectos causados por acciones bélicas, ni hay constancia de ellos, ya que no aparecía entre las fortificaciones que dependían de la Corona.

En los alrededores de la torre se han documentado una serie de estructuras muy visibles en el vuelo realizado en 1927 y que en la actualidad están en fase de excavación y estudio.

Posiblemente aquí se ubica la Ermita de San Gregorio, de la que tenemos constancia por un pleito que tuvo lugar entre el antiguo Señor de Miranda y el Ayuntamiento de la Villa de Lumbier por el derecho de nombrar a un cura para la Iglesia o Abadía rural de San Gregorio.

Este pleito, de 1540, fue ganado por el Ayuntamiento de Lumbier. Tan enconadas estaban las cosas que parte de los habitantes de Lumbier asaltaron la abadía y se encerraron en ella, siendo necesario su desalojo por parte de la autoridad.

La decadencia llegó poco a poco a la ermita, posiblemente por falta de recursos, hasta que, en 1724, se ordena su demolición ante el estado de deterioro que tenía. Las autoridades eclesiásticas no se andaban en aquellos tiempos con chiquitas y ordenan que se restaure a que se desmantele bajo pena de excomunión eclesiástica en caso de no cumplir lo mandado. Esto también supondrá un enfrentamiento del Ayuntamiento de Lumbier con el Obispado de Pamplona por el derecho de patronazgo.

A pesar de esto, en el Archivo Diocesano de Pamplona existe documentación que hace referencia a la



presencia de las rentas de la primicia de la Abadía de Miranda que se reparten entre el Cabildo de Lumbier avanzado el siglo XVIII”.

Trabajos de 2022

“En la campaña del 2022 -continúa Francisco Labé- se ha registrado la presencia de un pequeño camposanto con sepulturas excavadas en el estrato margoso y que se encuentran forradas por pequeñas piedras.

Los restos se depositaron directamente sobre la tierra, posiblemente envueltos por un sudario, pero no se ha encontrado nada de ajuar como agujas para sujetar las telas ni ninguna pertenencia de los enterrados como pudieran ser anillos o aretes.

De los restos recuperados se ha identificado una mujer

adulta y varios niños y restos de infantiles con los dientes de leche.

Como dato curioso hay que destacar que los molares, incluso en las personas jóvenes, estaban muy desgastados, debido posiblemente a la gran cantidad de partículas de arena que llevaba la harina, procedente del proceso de molturado de la misma.

Actualmente se está en proceso de redacción de un proyecto para la consolidación y puesta en valor de la torre, de la que se puede observar una amplia panorámica y convertirse en un foco de atracción”.

EL SENDERO DE SAN GREGORIO

A lo largo de 2022, el Ayuntamiento de Lumbier completó los trabajos para el acondicionamiento y señaliza-



Arriba, camposanto encontrado en los alrededores de la Torre de San Gregorio. En las otras imágenes, varios detalles del ya acondicionado Sendero del mismo nombre.

ción del sendero que enlaza el núcleo urbano de Lumbier y el Camino del Iturbero (habitualmente utilizado para llegar a la Vía Verde de Irati) con la Torre de San Gregorio.

Se trata de un sendero que ya existía en la mayor parte de su trazado, pero que necesitaba actuaciones de mejora en algunos tramos para hacer más cómodo su uso por parte de los usuarios.

La longitud total del sendero es de unos dos kilómetros, y se actuó únicamente en los tramos que presentaban un estado deficiente, unos 705 metros.

A lo largo de todo el trazado, el sendero discurre entre campos de cultivo, entre vegetación de ribera característica del entorno fluvial, constituida por álamos, fresnos, sauces y numerosas especies arbustivas que conforman el sotobosque como zarzas, rosales, endrinos, aladiernos, etc., y por último entre matorral mediterráneo que incluye principalmente boj y aliaga.

El acondicionamiento del sendero, tal y como ya se ha explicado, no necesitó actuaciones de gran entidad. Los principales problemas que

afrontó fueron la eliminación de la vegetación arbustiva que invadía el trazado haciendo incomódo el tránsito para los usuarios, la apertura de una anchura de 1,5 m. en aquellos tramos más estrechos, y en aquellos en los que la traza del sendero desaparecía. Por último, se aportó material granular en los puntos donde el agua cruzaba el camino o se acumulaba en la traza creando encharcamientos y zonas embarradas.

Todas las actuaciones finalizaron con la colocación de un panel informativo colocado entre el aparcamiento de las Piscinas y el Puente de Sielva, y 4 señales verticales con flechas indicativas, una señal vertical identificativa junto a la Fuente Sastrica, 6 balizas con flechas indicativas de dirección y, por último, otro panel informativo junto a la Torre de San Gregorio.

Dichos elementos proporcionan información a los turistas que se encuentren en el entorno de la existencia del sendero, su longitud, perfil altitudinal e información de interés sobre el entorno, y servirán de ayuda en puntos de cruce de caminos para seguir la trayectoria



adecuada.

El objetivo del Ayuntamiento ha sido dotar al sendero de los elementos para facilitar a

los usuarios el uso y disfrute y para que conozcan el entorno natural e histórico en el que se encuentran.

INTERES GENERAL

En marcha las obras de recuperación del Camino Natural del tren del “Irati”

El Camino Natural del Irati ya es una realidad. Este proyecto, sostenible, motor de territorio y de gran envergadura comienza a recuperarse para disfrute de todas las personas, pequeñas y mayores, amigas de la naturaleza, el deporte y la calidad de vida.



Recorrido e historia

El Camino Natural del Irati, que transcurre siguiendo el antiguo trazado del tren Irati, conecta las localidades de Sangüesa y el Valle de Egüés, pasa por Liédena, Lumbier, Urraúl Bajo, Lónguida, Aoiz, Urroz-Villa y Lizoáin Arriasgoiti, enlazando además con la red europea Eurovelo 3 y con los caminos naturales del Plazaola y el parque fluvial del Arga.

Hace más de 30 años que desde nuestro ayuntamiento se mostró interés en recuperar este trazado. Fue el ayuntamiento de Lumbier el primero en actuar en el año 1994, viendo el potencial de esta vía tanto para turistas como para lugareños. El resto de ayuntamientos que atraviesan este camino se fueron uniendo para entre todos

impulsar su creación. Hubo distintos momentos clave en estos 30 años pero no ha sido hasta el año 2022 cuando se ha podido comenzar.

Calendario

Tras las firmas del convenio de compromisos previos a su ejecución, en junio de 2022 el Gobierno de Navarra; el Ministerio de Agricultura, Pesca y Alimentación; los nueve ayuntamientos del recorrido; y la asociación Cederna Garalur se dieron cita para anunciar el inicio de las obras para la recuperación del Camino Natural.

El 17 de septiembre fue la fecha oficial de comienzo de obras.

Está previsto un plazo de 3 años para su construcción. Desde el inicio y hasta la actualidad se está ejecutando

la primera fase mediante labores de despeje y desbroce, y pequeños movimientos de tierra. A lo largo de este 2023 y 2024 se llevarán a cabo el grueso de los trabajos, entre ellos la construcción de estructuras (puentes y pasarelas).

Inversión

El Camino Natural, con una longitud de 50 kilómetros, exige una inversión económica muy importante. Los fondos proceden en su totalidad del Ministerio de Agricultura, Pesca y Alimentación, y el coste asciende a 5,2 millones de euros.

Uso y disfrute

Una vez finalizado pasará a formar parte de la Red de Caminos Naturales, promoviendo el desarrollo del turismo rural, poniendo en valor los recursos patrimoniales naturales y culturales del territorio y colaborando con la educación ambiental.

Un recurso turístico público que promueve la movilidad sostenible y aproxima el medio rural al urbano.

“Caminante, son tus huellas el camino y nada más”
(Campaña Caminos Naturales).



Movilidad Sostenible y Corredores Verdes en Lumbier

Una de las principales áreas de trabajo para alinearse con los compromisos del cambio climático a través del Pacto de Alcaldías por el Clima, al que se encuentra adherido el ayuntamiento de Lumbier es la Movilidad Sostenible mediante el impulso y desarrollo de nuevos espacios adaptados a peatones y ciclistas.

En la actualidad, Europa, España y Navarra trabajan en proyectos para tejer redes en entornos rurales de caminos ciclables que vertebran, cohesionen y desarrollen el territorio de manera sostenible. Lumbier se ha unido también a esta estrategia mediante diferentes proyectos:

- Recuperación del Camino Natural del "Irati", cuyas obras se han iniciado en 2022 y concluirán en 2025, poniendo a Lumbier en contacto con Aragón y Pamplona mediante un corredor verde adaptado a

peatones y ciclistas. A su vez, esta vía verde del Irati enlazará en Ekai de Lónguida con la ruta Eurovelo 3 o Ruta de las Peregrinaciones, que enlaza Europa con Santiago de Compostela, y en Pamplona con la Eurovelo 1, que enlaza el Norte y Sur de Europa por caminos no motorizados de miles de kilómetros.

- Estos itinerarios se unen al existente en la actualidad, el Camino de Santiago Francés de Somport que recorren los peregrinos desde Aragón atravesando la foz de Lumbier y partir hacia Loiti, camino de Monreal y Puente La Reina.

- Por otro lado, el Ayuntamiento de Lumbier redactó en 2022 el proyecto de conectividad ciclable de la Avenida de Bijués (NA-150) que soporta gran cantidad de tráfico a motor y elevada velocidad, segregando una vía sobre el antiguo trazado del

Tren Irati para todos los usuarios y usuarias locales y/o ciclistas que en la actualidad deben transitar peligrosamente por los arcones de esta carretera. La actuación principal afecta al tramo entre el Hotel Irubide y la Residencia San Isidro.

En la actualidad se buscan fuentes de financiación para hacer frente a esta obra.

- Por último, tal y como comenta en una noticia aparte, se ha habilitado un nuevo sendero no motorizado para el paseo y el esparcimiento de la localidad que va desde el Puente de Sielva hasta la llamada Torre de San Gregorio, y que se une a otros caminos existentes en el municipio (Sendero de la Foz, Camino del Iturbero...).



Foz de Lumbier- Año 2022

El Servicio de Turismo del Gobierno de Navarra creó hace tres años un sistema de conteo de personas y bicicletas en la zona de acceso a la Foz de Lumbier.

Hasta la fecha de instalación del contador se calculaba en unas 80.000 personas las que acudían anualmente a la Foz.

En 2020 el número de visitantes fue de 112.905 personas, que se incrementó en 2021 hasta 131.000 personas.

En 2022, la cifra ha disminuido hasta 125.204; siendo 122.008 personas andando y 3.196 en bicicleta.

Esta ralentización de visitas a este espacio natural tiene explicación como consecuencia del levantamiento de restricciones de confinamiento de la pandemia de los años 2020-2021 con la llegada de

nuevas opciones de viajes, ocio y festividades patronales.

El mes con mayor número de visitas (tanto de personas como bicicletas) es agosto que concentra casi un 19% de los visitantes anuales, aunque este porcentaje también se reduce con respecto al año anterior, en el cual este mes estival llegaba a acumular al 25% de los visitantes.

Por el contrario, el menos visitado fue diciembre en que apenas alcanzan al 3% de los visitantes.

Cabe destacar que el mes de abril, que incluye la Semana Santa, es el siguiente mes más visitado, superando el mes de julio.

Puede observarse también la mayor entrada de visitantes en el mes de marzo con respecto al año anterior (1.400

más) debido a la celebración de las "javieradas", cuyo paso por la Foz de Lumbier suele ser frecuentemente elegido por los peregrinos. Por este efecto de las Javieradas es visible que el número de peatones y bicicletas que entran a la foz de Lumbier son, lógicamente, muy superiores a las salidas ya que en su peregrinación al Castillo de Javier atraviesan la Foz pero no hacen la vuelta por el mismo lugar, sino en vehículos particulares o autobuses.

La Foz de Lumbier es espacio de uso y tránsito como:

• Camino Natural o Vía Verde del Tren Irati, hasta la fecha tramo Lumbier-Liédena pero que quedará integrado en un

gran corredor verde en 2025 entre Pamplona y Sangüesa.

• Camino de Santiago Aragónés.

• Camino de las Javieradas, recuperadas el año pasado tras dos años de pandemia.

• Visitas y actividades organizadas por el Centro de Interpretación de las Foces (escolares y turistas).

• Programa estival de Paseos Ambientales en balsas por la Foz de Lumbier llevados a cabo por la empresa Nattura con seguimiento y aprobación del Gobierno de Navarra.

• Grupos de *birdwatching* por medio de guías turísticos de naturaleza y observación.

• Además del uso habitual de vecinos de Lumbier que usan comúnmente este camino como zona de paseo y esparcimiento.

INTERES GENERAL

Lumbier ejecuta proyectos alineados con los objetivos europeos a través del Pacto de Alcaldías

Lumbier suscribió su compromiso del Pacto de Alcaldías sobre el Clima y la Energía en 2020 con los objetivos de reducir los gases de efecto invernadero y adoptar un enfoque para la mitigación y adaptación al cambio climático, así como la pobreza energética

El compromiso aceptado consiste en:

1) Reducir las emisiones de gases de efecto invernadero en el municipio en un 40% como mínimo hasta 2030, a través de la mejora de la eficiencia energética y un mayor uso de fuentes de energía renovables.

2) Aumentar su resiliencia mediante la adaptación a las repercusiones del cambio climático.

Para ello, el Ayuntamiento cuenta con su Plan de Acción para el Clima y la Energía Sostenible (PACES). Para valorar su cumplimiento se van a ir elaborando informes de situación con carácter bianual con fines de evaluación, seguimiento y control.

Para llevar a cabo todo esto el ayuntamiento ha contado con la asistencia de Lursarea -Agencia Navarra del Territorio y la Sostenibilidad, unidad técnica de la empresa pública NASUVINSA-, que es responsable técnica del proyecto en Navarra, así como la Agencia de Desarrollo de Cederna-Garalur.

Es de destacar que la totalidad de los municipios prepirenaicos se han adherido a este Pacto, conformando entre ellos el PACE Prepireneo en el



que se encuentra nuestra localidad con su plan de medidas particular.

Las más de 25 acciones incluidas se encuentran en el ámbito de la acción climática: la administración, la eficiencia energética, la energía renovable, la movilidad sostenible, el urbanismo, la gestión de residuos, la economía circular, el medio natural, la agricultura, la ganadería, el sector forestal y la gestión del agua.

La elaboración del Plan ha contado con un importante proceso de participación social en el territorio, público y privado, técnico, político y con aportaciones ciudadanas a través de encuestas y foros en los que se recogieron la visión y el conocimiento de todos sobre la realidad del cambio climático.

Entre los proyectos ejecutados por el Ayuntamiento de Lumbier alineados con los objetivos del Pacto de

Alcaldías se encuentran los siguientes:

- Renovación del 50% del alumbrado público y previsión de finalización en 2023. Cambio de luminarias en Colegio Público y en Centro Cívico y previsión de cambio de luminarias en Frontón Municipal en 2023.
- 2022. Cambio de cubierta y sustitución de ventanas del Colegio Público.
- Sustitución de calefacción de gasoil por equipos de frío y calor en el Consultorio Médico. Previsión de sustitución de calefacción gasoil por equipos de frío y calor en Casa Consistorial para 2023.
- Instalación de placas fotovoltaicas en el Vivero de Empresas. Previsión de instalación de placas fotovoltaicas en el Frontón para dar energía a Consultorio, Piscina y Ayuntamiento en 2023.
- Previsión de instalación de torre con dos puntos de

recarga para vehículos en Calle Cuesta de Julio.

- Participación en el proyecto ELENA - PRIMAVERA de REGENERACIÓN ENERGÉTICA DE ENTORNOS CONSTRUIDOS.

Rehabilitación Energética junto a Nasuvinsa. Se han promovido dos ámbitos en la Cuesta del Hospital y Calle del Pilar.

- Proyectos de ciclabilidad y vertebración sostenible mediante corredores verdes: Inicio de las obras del Camino Natural del Tren Irati. 2023-2024: obras de recuperación del Camino Natural del Irati. Caminos escolares. Redacción del Proyecto de ciclabilidad de la variante Norte de Lumbier.
- Aprobación de ordenanza normativa de Edificación Energética.
- Promoción del compostaje comunitario de la fracción orgánica de los residuos urbanos y restos de jardín. Realización de zona de recogida de restos de poda propia municipal, incluida la gestión de la trituración.
- Realización de Plan de Ordenación forestal mediante una gestión forestal sostenible.
- Previsión para 2023: fomento del silvopastoralismo con ganado ovino. Cierre de pinares para favorecer el pastoreo.

El turismo en Lumbier: comienza la cuenta atrás

Aprobado el Plan de Sostenibilidad de Prepirineo y Comarca de Sangüesa

La UGET (Unidad de Gestión de Espacio Turístico) de Prepirineo-Comarca de Sangüesa nació el pasado año como uno de los 8 espacios turísticos que conforman el territorio de Navarra.

Su principal objetivo fue la elaboración del Plan de Sostenibilidad Turística (PSTD), un plan ambicioso y necesario para el desarrollo del turismo sostenible en territorio. Para poder llevar a cabo este trabajo el Ayuntamiento de Lumbier, junto a otros 20 ayuntamientos del territorio, procedió a la firma de un convenio para la contratación de un técnico/a de turismo.

El PSTD se enmarca dentro de los fondos NEXT GENERATION. El presupuesto destinado al plan es de 4.740.000 euros.

Este plan fue presentado al Ministerio de Comercio y Turismo el 17 mayo y, tras pasar distintas evaluaciones, y adaptaciones a los nuevos requisitos, el 27 de diciembre se hizo oficial en el BOE su aprobación.

¿Qué acciones están previstas en Prepirineo-Comarca de Sangüesa?

La ejecución del Plan de Sostenibilidad de Prepirineo-Comarca de Sangüesa tiene un plazo de ejecución de 3 años (2023-2025).

El plan ideado comprende acciones muy diversas que se distribuyen en 4 ejes: transición verde y sostenible, mejo-

ra de la eficiencia energética, transición digital y competitividad.

Las acciones se centran en conceptos como la prevención frente al cambio climático, la protección de espacios naturales, la adecuación de itinerarios no motorizados, la creación de infraestructuras ciclistas para la movilidad sostenible, la mitigación del cambio climático con acciones de iluminación eficiente, la digitalización del destino (digitalización de las rutas, nuevos recursos turísticos digitalizados), creación de equipamiento de turismo activo y cultural, la dinamización del destino con nuevos productos y actividades y la gestión y coordinación del propio territorio.

Un porcentaje alto de las acciones son transversales, por lo que afectan a todos los municipios del territorio tales como el correcto estudio de atracción turística, la promoción digital del destino o el plan de creación de productos turísticos.

Otras acciones se centran en las necesidades detectadas en cada lugar y su adaptación a los requisitos del plan. En el caso de Lumbier está prevista, entre otras, la creación de una instalación para dar servicio a los ciclistas.

En resumen, la implantación del PSTD y la recuperación Camino Natural del Irati forman la tormenta perfecta como palanca para el desarrollo turístico de Lumbier y su entorno.



Observación de aves en la Foz.

En el caso de Lumbier el ayuntamiento presentó al plan varias propuestas para el municipio como la creación de un centro de bicicletas junto al Camino Natural del Irati, la señalización de rutas

de senderismo y BTT y el sendero de San Gregorio (ya ejecutado con financiación de Red Explora) que intentará sustituirse por el proyecto de conectividad ciclable de la avenida de Bijués.

Laburpena euskaraz

Prepirinio-Zangozako Eskualdeko Espazio Turistikoaren Kudeaketa Unitatea (ETKU) iaz jaio zen, Nafarroa osatzen duten 8 eremu turistikoetako bat izanik. Bere helburu nagusia lurraldearen garapen turistiko jasangarrirako beharrezkoa den Turismo Jasangarritasun Plana lantzea da. Zeregin honetarako Ilunberriko Udalak, lurraldeko beste 20 udalekin batera, turismo teknikari bat kontratatuzeko hitzarmen bat sinatu zuen. Plan hau ezartzea eta Iratiko Bide Naturala berreskuratzea oso urrats garrantzitsuak izango dira Ilunberriren nahiz bere ingurunearen garapen turistikoa bultzatzeko.



URBANISMO

Rehabilitación energética y Proyecto Elena-Primavera en Lumbier

Convenio Ayuntamiento de Lumbier - NASUVINSA. Proyecto europeo ELENA - PRIMAVERA

Lumbier cuenta con un nuevo servicio gracias al convenio firmado entre el Ayuntamiento y NASUVINSA el 28 de enero de 2022, dentro del marco del Proyecto Europeo ELENA - PRIMAVERA, destinado a la dinamización de la rehabilitación energética de edificios residenciales. Este servicio hace patente el compromiso del Ayuntamiento en cuanto a la sostenibilidad y la regeneración del municipio, actuando en las envolventes térmicas de los edificios ya consolidados y con mayores necesidades tanto constructivas como energéticas, debido a su año de construcción.

En el desarrollo del proyecto se han mantenido varias reuniones informativas con residentes tanto de bloques de viviendas como viviendas unifamiliares, para explicar en qué consiste la rehabilitación energética, el marco de ayudas y el apoyo con el que cuentan tanto por parte del consistorio como por parte de Nasuvinsa, que da servicio de asesoramiento para todo el proceso: desde el momento en que se plantea la primera idea, hasta que se ejecuta la obra y se reciben las ayudas.

Rehabilitación energética. Envolventes térmicas

El objetivo es el de reformar para gastar menos y ganar en confort, además de evitar problemas de humedades, con un marco económico asequible y garantizando un proceso y resultado de calidad.

Trabajo en Lumbier

Como resultado de estas

reuniones, fruto del interés manifestado por los vecinos y vecinas de Lumbier, [el ayuntamiento ha promovido y financiado la licitación de dos concursos de anteproyectos de envolvente térmica tanto para los ámbitos de Cuesta del Hospital 4, 6 y 8, como para el Pilar 4, 6, 9 y 11](#). En estos concursos se presentan propuestas por parte de distintos estudios de arquitectura, se realiza un proceso de participación vecinal y luego se trabaja sobre la propuesta elegida.

Esto permite que los vecinos y vecinas puedan tener una estimación económica del coste de la rehabilitación de sus inmuebles con las ayudas actuales, además de una solución técnica de garantías y una nueva imagen elegida, todo ello con apoyo técnico y sin coste. Además, si deciden seguir adelante el proceso, [el Ayuntamiento también financiaría los Proyectos de Intervención Global de estos barrios](#), de manera que los residentes puedan beneficiarse de un mejor marco de ayudas.

En el caso de Cuesta del Hospital 4, 6 y 8, la ganadora del concurso fue la propuesta de Amaya Ayerra Ibáñez, de TE-15 Arquitectura, y ya se está trabajando a nivel de cada portal de cara a que, si quieren seguir dando pasos a la rehabilitación energética de sus edificios, puedan optar a las mejores ayudas disponibles.

Ayudas disponibles 2023

En este tipo de actuaciones, la economía es clave, y para ponerlo un poco más fácil el Gobierno de Navarra ha publicado un abanico de ayudas a la rehabilitación energé-



Propuesta ganadora para Cuesta del Hospital 4, 6 y 8.

tica de edificios construidos. En cuanto a las ayudas existentes para las envolventes térmicas, el BON publicado el pasado 5 de enero recoge la **modificación de ayudas del PREE 5000**, destinadas a municipios con menos de 5.000 habitantes como Lumbier. La modificación supone un aumento de dichas ayudas, pudiendo alcanzar hasta 15.300€ por vivienda, además de disminuir los requisitos para adaptarse mejor a las tipologías de casas del ámbito rural de Navarra. De este modo, gracias a su compatibilidad con las ayudas a la rehabilitación protegida

del Gobierno de Navarra (DF61/2013), las ayudas para comunidades de propietarios puedan llegar hasta un máximo de 22.800€ por vivienda en comunidades de vecinos dentro de Proyectos de Intervención Global que reúnen varios portales.

Las ayudas del PREE 5000, cuya convocatoria se cierra en diciembre de 2023, no van sólo destinadas a las comunidades de vecinos, sino que también se pueden acoger a ellas vecinos residentes de **viviendas unifamiliares**. Además, hay otras ayudas para otro tipo de actuaciones como la implantación de

energías renovables como fotovoltaica y aerotermia.

Todas estas ayudas, sumadas a un marco fiscal favorable que incluye desgravaciones fiscales para este tipo de actuaciones, han creado un contexto único de oportunidad para aquellos vecinos y vecinas que quieran animarse a rehabilitar energéticamente sus viviendas, que es un proceso largo y complejo pero que con el apoyo de Nasuvinsa, paso a paso, siem-

pre llega a buen puerto.

Servicio de Nasuvinsa. Contacto

Para todos aquellos que se animen, el Proyecto ELENA-PRIMAVERA incluye un servicio de asesoramiento para vecinos de vivienda colectiva y unifamiliares, que incluye la atención presencial en oficina para tratar todas las cuestiones de cada caso particular, recomendaciones sobre las

actuaciones a realizar, información sobre las ayudas a las que se optan y asesoramiento en cuanto a los pasos a dar durante el proceso.

Este nuevo servicio de asesoramiento al ciudadano que,

además, es gratuito, junto con el marco inigualable de ayudas existente, hace que nos encontremos ante una oportunidad inmejorable para rehabilitar energéticamente nuestras viviendas.

PROYECTO ELENA-PRIMAVERA Nasuvinsa

Estudiamos cada caso para ver la mejor opción. Pide cita (euskaraz ere):

David Castillo
CASTILLO@NASUVINSA.EU
848 428 423
Calle Insperito s/n, Lumbier

La Laboral: Programa Erasmus y Tercera Edad

Nora García, directora, Carlos Chavarren, responsable de Internacionalización, y David Albiasu, responsable del proyecto de Innovación, nos resumen la actualidad del Centro

PROGRAMA ERASMUS

El hecho de participar en los programas Erasmus no sólo supone viajar a ver cómo trabajan los centros europeos con los que colaboramos, sino que también ellos vienen a ver nuestro centro, en Lumbier, y para ello La "Laboral" organiza las estancias para que sean enriquecedoras.

Así, las actividades que llevamos a cabo no son sólo institucionales, sino que también ofrecemos actividades culturales y de ocio. Es por ello que las 77 personas que nos han visitado en 2022, de países como Italia, Francia, Turquía, Polonia, Grecia, Rumanía o Chipre, no sólo han estado en nuestro Instituto viendo nuestros métodos de enseñanza, sino que han conocido más sitios: además de haberlos llevado a conocer nuestra localidad, Lumbier, también les hemos

llevado a otros lugares de interés cercanos.

Por supuesto, un lugar obligado es la Foz de Lumbier, la cual ofrecemos recorrerla o bien en piragua o bien andando (hay personas a las que el agua les da respeto).

Por otro lado, otra jornada la solemos dedicar a caminar por la Foz de Arbayún, como por ejemplo lo hicieron los 27 estudiantes y profesores del proyecto KA202 "PBLinVET" que vinieron en abril, así como los 18 del programa KA210 "SAFETURE" que vinieron en octubre.

En cambio, por tratarse de un perfil de participantes diferente, con los 23 expertos del programa KA220 "CreARTive Green Minds" que nos visitaron en octubre preferimos ir al Valle del Roncal, y con los 9 formadores del programa KA226 "ORION" que vinieron en noviembre optamos

por ir a Roncesvalles.

Para acabar con esta reseña sobre la faceta internacional del CIP, decir que cada vez que viene un grupo se avisa al Ayuntamiento para que la alcaldesa acuda a dar la bienvenida a los invitados, como se puede ver en la foto.

TERCERA EDAD

Durante este curso 2022/2023, los alumnos de 2º de los ciclos de Enseñanza y Animación Sociodeportiva y Acondicionamiento Físico del CIP FP Lumbier IIP continúan con el proyecto de 3ª edad "Kirola egin eta osasunez ekin - Haz ejercicio y tendrás beneficio". Este proyecto se lleva a cabo todos los lunes (de 11:00 h a 12:00 h) y miércoles (de 11:00 h a 12:30 h) en el Centro Cívico de Lumbier.

El CIP FP Lumbier IIP comenzó con esta iniciativa hace 4 años, y cada curso el

proyecto va adquiriendo mayor protagonismo en la población de tercera edad del pueblo y alrededores.

En el proyecto se trabajan las capacidades físicas para poder llevar a cabo actividades de la vida diaria, paseos y senderismo, juegos de memoria, juegos de mesa, deporte rural, etc, con los siguientes objetivos: mejorar la condición física de los usuarios, además de fomentar las relaciones sociales entre los participantes, trabajar el aspecto cognitivo y emocional, etc.

Actualmente, la asistencia es aproximadamente de unas 30-40 personas. Para poder llevar a cabo el proyecto, junto con el CIP FP Lumbier IIP han colaborado varias instituciones: el Centro de Salud, el Ayuntamiento, la Residencia de Ancianos San Isidro y el Club de Jubilados Nuestra Señora de la Asunción.





Polígono Industrial Venta Judas. Cárnica Iruña inició su actividad el 23 de enero

